臺灣日日新報　夕刊　四月八日

滿鐵總裁の辭任で政府と軍部間に溝渠

荒木陸相けふの閣議に於て重大なる意思表示

意思を諒解すれば軍部も突張るまい

◇……政府側の見解

內田總裁の存在は是非必要と信ず

國務大臣として現勢から見て荒木陸相は語る

【東京七日發電通】荒木陸相は……國務大臣として……內田總裁の存在は是非必要と信ずる……

更迭問題

自ら先頭に立ち……

秦拓相から慰留の電報

內田總裁にあてて

【東京八日發電通】內田總裁の辭任問題に關し、軍部の態度硬化しその成行注目されてゐるが、……拓相は總裁の辭表撤回を求むる……左の如く語る

問題の人・內田滿鐵總裁

內田總裁慰留を拒絕

【東京八日發電通】內田總裁は一職の決意固く政府の慰留を拒絕した

滿鐵總裁後任の呼聲高き勝田主計氏

十二日の閣議で追加豫算決定か

七日の大藏豫算省議で幾分の復活容認に決定

幾分の復活要求はやむなしとして

一、思想善導及び取締
一、農漁村救濟
一、東北凶作地救濟
一、區裁判所の復活

見透し

北滿軍の關係で重要報告を行ふ

陸相八日の閣議で

【東京一日發電通】八日の定例閣議は午前十時開會芳澤外相より上海事件に關聯する外交上の重大問題につき詳細な說明あり、次で荒木陸相は北滿軍事關係につきこれ亦重要な報告を行ひ兩問題につき協議し十一時半散會した

宇垣朝鮮總督も近く辭表提出

後任總督は栃內大將で政務總監內田康哉伯か

【東京支局七日發本社特電】宇垣朝鮮總督は近く辭表提出の由であるがその後任には栃內曾次郎大將今井田政務總監の後任には內田康哉伯が擬せられてゐる

（附記）內田滿鐵總裁が朝鮮總督府今井田政務總監の後任に擬せられてゐるとの說については……あり四十二年出の大先輩たる今井田氏の後任として政務總監の椅子に納まるや否や頗る疑問であるが詳細は後報をまつ外はない

宇垣總督近く上京

【東京八日發電通】宇垣朝鮮總督は近く上京の豫定であるが今月田總監が目下東京滯在中に付き來る十一日總監の歸任後、東京政府の態度を聽取し、人事の打合方針を協議した後本月十五……る模樣であると

保證準備の擴張を進言

與黨が藏相に

【東京八日發電通】政友會は七日午後二時財界對策特別委員會を開きたる結果久原幹事長、山口幹事長は同五時半同委員會の決定に基き……

金融制度調查官制改正

小規模にする

裁判所の復活決定

【東京七日發電通】司法省……

その日その日

米國の軍縮案多少變更か

ス長官は八日出發いよいよゼネバへ

【ワシントン七日發電通】……スチムソン氏は愈々八日ニューヨーク出發ゼネバに向ふ事になった……

調查委員一行北平に赴く

南京から津浦線で

【南京七日發電通】……

山積された報告書

北平各團體から調查委員へ

【北平七日發電通】……

人事

▲大塚惟精氏……

「無絃琴」

火の鳥

(62)

中村星湖作

吉本雅生畫

シベリヤ越えて（八）

アベリー

注射劑 錠劑 液劑 粉末

專賣特許 強力濃厚ヴイタミンB製劑

ヴイタミンBの研究に於て斯界の權威たる藥學博士衣笠豐氏創製

適應症 各種脚氣の治療及豫防・榮養障碍・食慾不振・便秘・妊娠惡阻・小兒發育不良・產婦・病中及病後の衰弱等に對し榮養を增進す・動脈硬化症・血壓過高症に對し新陳代謝を旺盛ならしめ病狀を輕快す。

全國著名藥店に販賣・類似品多數ありアベリーと御指定を乞ふ・詳細說明書進呈

脚氣と榮養に

第一製藥株式會社

科學は共有でも技術は個有です

オリヂナル

ボルサリノ帽子

オリヂナル・ボルサリノ會社の製品には各國の當業者が研究を怠りませんが公開されたる科學以外には何一つもスパイし摸倣できぬと申してゐます——一世紀に亘る傳統的寶玉にも例ふる製帽技術は世界の神秘です。

常に紳士の優雅的品位を保證します 今春もどうぞ本品を以てお召し下さい

Borsalino

ORIGINAL HOUSE 1857

エベツク

運動競技の模範ユニホーム

大谷商店

決裂の危機にあつた停戰會議は俄然好轉

我軍の撤收時期に關する三つの基礎案を作製

【上海七日發電通】停戰本會議は七日午後三時より再開し最大難關たる我軍の最終撤退時期に關し基礎案三を作製し、各自政府に請訓し、九日の本會議にてその内一案をとることに決し決裂の危機にあつた會議も俄然好轉し午後六時五分散會した

九日午後三時再開

決定したる三基礎案

第一案 撤收時期に關しては左の如し

第二案

第三案

是非會議に實を結ばせたい

散會後 重光公使語る

ラ公使の提案で會議は好轉

中立國の誠意に酬ゆるに決して

小委員會員吳淞を踏査

小部分を訂正し成文整理に著手

八日更に小委員會

駐屯地問題を討議研究

鐵條網の爆破演習

支那駐屯中止の地區を實地調査

軍事小委員會一行

川村法相就任祝賀會

拓相官邸の竣功披露

喜多孝治氏久し振りに來臺

岡出新任所長も同船

蓬萊丸八日入港

老婆が阿片の密輸を企つ

依蘭の邦人危險に瀕す

反軍の巨頭に打電

西村枝隊は苦戰

王德林軍總勢一千 蛤蟆塘で頑强抵抗

橋梁技術の海外進出

アルゼンチンから交渉

太倉方面に盛んに銃聲

蔣介石と蔡廷楷の内訌遂に表面化か

金澤博の臺灣館

十二日から開館

社民黨

中央執行委員會八日も續開

誘拐されて五週間リンディ二世は無事

秦察方面新活動を始む

誘拐されたリンデー二世

馬占山下野か

近く某方面に亡命

屏東の氷價俄然大暴落

八日は一貫目五錢 まだ〱下りさう

この販賣戰は何日迄續くか

高雄へ

骨牌密造犯人逃走中捕はる

映畫鑑賞會

文教局長歡迎の稲瀬縣人會

新竹郡聯合某團會總會開かる

熱帶醫學會の講演

放送臨時變更

岩本氏逝去

元の高雄市尹

大澤二郎氏逝く

女給演藝會のプログラム

天氣概況(八日)

各地氣溫

商況

米況

正米市況

大阪期米

東京期米

神戸期米

大阪短期

株況

おみやげに臺北名物 メロー

殘月譜 (150)

志乃田紬司作　清水三重三畫

見えぬ絲 (六)

一廻りも店先の忙しさが取り片付いた頃だった。

「御免なせい!」

と、溫顏しさうに入つて來たのが、ガタリ…障子に開ねて出た鯨の男だ。

「へい、いらつしやい」

番頭、ひたりと、進んで頭を下げたが、此のやくざもの風な男を不審に見た。

「あの、お內儀さんは家ですかい?」

「お內儀さん?」

と、その番頭は小僧の顏を見た。

「おいでだ」

「それから、旦那さまは、また、お留りぢやないかい?」

「へい、まだで御座います」

「さうかい、凡は氣を付けておく」

日本映畫のトーキー化

口火となつた……松竹蒲田作品『マダムと女房』の發表

……これに對抗の日活は不振

森岩雄

公開欄

本欄は讀者の自由投書の取扱に付ては……

買占めによる釣上げ相場

建堂

こどものよみもの

國旗の話

―日章旗新五色旗その他―

名家敗退將棋 (五九)

(小泉氏三回勝四人目)

平手 △六段 小泉兼吉

先 ▲六段 平野信助

△七六歩▲四六銀△四二金▲七四歩△六五桂▲七二飛成

▲小泉六段曰く　七六歩は七七歩では指過となりさうで銀桂交換しても敵の方も三七桂と続く攻られる

▲平野六段曰く　四六銀は何時でも敵に六五桂の捌きが危險で五五歩及び三五歩の突出を狙つた

▲小泉六段曰く　四二金寄は決戰準備で強く攻めるには玉の危險を緩和する機勢めるが必要である

▲平野六段曰く　七四歩は敵にも四四角打があるので非常に危險であつたが深く讀むと此程で攻過ると後まで位目が終りさうである

▲小泉六段曰く　六五桂は豊防して居た危險であるが師匠も相當に苦いので八六歩と利かせば四四角が早く至く

▲大崎八段講評　後手七六歩は直ちに七七歩同銀六五桂八六銀左五七桂成と先を利かす方が自玉が危險でも先の駒が残つてゐる丈に四二金は七二金と上つて敵の七四歩の攻めを弱くすべきであつた先手七四歩は自然と金の活躍等あつて手筋である

	九	八	七	六	五	四	三	二	一
一	香								香
二				王				飛	
三	歩			歩	銀	歩	歩		歩
四									
五									
六									
七									
八									
九									

(圖は八八銀迄の局面)

持駒▲平野氏 角ルル　△小泉氏 角ルル

臺日案內

書籍　東陽堂書店

藥種商　ネオ・エルビン

婦人藥　士恵乃王

內地土産　芭蕉煎餅

自轉車　平野商會

自轉車は竹內へ

ラヂオ器械　ナショナル受信機

洋服　服地・裏地

食料品　十錢均一

料理屋　ヒグリぜんざい

治療所　土肥タンク

平川鍼灸院

染物洗張

仕事　博信社

麻雀　拾圓

五千圓

セアサヒ印穀類膨脹機

一日十圓儲る　一合の穀類が一斗に

說明書進呈

竹村機械製作所

月經

御園

●歯痛頭痛にガホガン

カリクムのスメ

○ミツワ歯磨

時代の要求に應じて生まれた理想品

最新の口腔科學に基ける理想品で、優秀にして而も經濟的な歯磨です。特に其香味の爽快にして後口の宜さ、使用後直に飲食するも、毫も其香味に障りません。

○ミツワ石鹸本舖　丸見屋商店

漢文臺灣日日新報

滿鐵總裁辭任
政府軍部間遂生溝渠
政局有重大關係甚堪刮目

七日東京電。政府派究江口滿鐵副總裁。致內田總裁提出辭表。頗非軍部當局感情。政府軍部間。遂生溝渠。其形勢與現內閣運命。有重大關係。蓋江口副總裁更迭問題一起。軍中央部卽謂此乃追放內田總裁手段。極力反對之。然政府力說江口副總裁辭任。與內田總裁進退。全係別問題。於是軍部亦贊成江口副總裁。對於今日時局。頗不適任。故更迭之。然其結果。致內田總裁辭任。而政府仰從衛總裁後任。結局軍部以政府態度。爲不信行爲。荒木陸相。自爲先鋒。支持內田總裁留任。陸相於八日閣議。表示滿蒙人事川本所關東人意思。而軍部之反對內田總裁更迭理由如左。

一、滿鐵總裁之重任。不可拘于一黨一派利害。然如由今日時局見之。

一、特須以慎重態度措置之。

一、內田伯由個人的見之。尤稱滿鐵總裁最適任者。

然此見解。因軍部不能一致也。

內田總裁須要存在 副總裁非無理强之
荒木陸相談

滿洲國最高顧問 勝田氏應爲後任

滿鐵後任總裁 將決定勝田主計氏
至緩九日當發令

八日東京電。滿鐵後任總裁。將決定勝田主計氏。至緩九日合見發令。

秦拓相 對內田總裁 致電慰留

小委員會員 一行赴吳淞

實地調査

總督初巡視全島 八日朝發臺北驛

教材映畫 向內地撮影

間島吉林東北方 大刀會紅槍會蜂起 學良圖攪亂滿洲國

爆破演習 八日在練兵場

滿洲國政府 圖自治促進 任命特別調査委員

實地調査 軍事小委員會

高美堤防 延長一千間 七日竣功式

花蓮港廳 奬勵深耕犂 及設堆肥舍

華軍駐屯地問題 上程於小委員會 猶有解決之望
重光公使談

請許設糖廍 爲嘉南圳通水

太平町末端路開通 居民連署請願 對總督及州市當局

竹市花祭 準備續聞

對岸排日運動 尙未全歸平穩
森田衛生課長談

川村直岡氏 近將退官

市內北門町 小火

喜劇王或來臺灣歟 二十一日可到香港

高州乞食寮 工事預聞

停戰會議好轉 我軍最終撤收時期 作成三基礎案

通告測量 臺南竹篙厝 至新豐仁德

臺南州下 蔗園燒失 平均日一件

高雄市水道 擴張完工 招待市民參觀

無賴被捕 身藏有銳刄

北斗郡行政代書 被司法代書人壓迫 向當道提出陳情書

金融業者 創野球聯盟 十四日起比試

雇人聯絡徒黨 深夜擊破廳門入竊 主人聞聲起賊人竄走

基隆燈謎

沙鹿情死不果 各載歸已宅

州下獻金 超豫定額四倍 達八萬四千圓

挾凶器强索金錢 被告訴後再往就捕 押收刀棒及石灰等物

斗六 開懇話會

酒工場廢

北港 五文昌祭 定例演唱

磐城奇案（七）

小說

人事

臺灣日日新報

井上英語講義錄

四月新學期
學生募集

九大附錄贈呈
(1)英語リーダー(全六卷)
(2)英和小辭典(全六卷)
(3)英文復習帳(全六卷)
(4)英習字帳(全一卷)
(5)英語カード(月二枚)
(6)英語暗記カード(月二回)
(7)英語雜誌(月一回)
(8)英字小新聞(月二回)
(9)英語レコード(十二面)

校則見本進呈

東京市麴町區富士見町九番地
井上英語學校
振替 東京 三〇二八八番

口腔咽喉諸病時の含嗽に
不時の負傷の應急手當に
齒牙の美白と保健に

オキシフル

粗惡類似品あり御注意を乞ふ
包裝 120瓦入 450瓦入 1000瓦入

東京・室町 三共株式會社 大阪・臺北・京城

三共藥品

新學年特價提供！
書架へ大・ポケットへ小

岡倉由三郎先生編 ★特價 (並製)金五圓 (特製)金六圓
研究社 新英和大辭典

英米辭典界の最新特色を綜合して徹底的國民化を加へた最大最良而も最廉の辭典はこれ！語彙の豐富、語の充實は勿論、特に音標文字の大統一、シンノニムのお入、語法解釋、語原を加ふるに苦心し、何頁毎行悉くが新時代的自覺の發露ならざるは無い。之れこそ英和の王者である。上級生、英學者諸賢、速に書架へ此の最新なる大英和を加へて益々研學の實を擧げ給へ！

最大 最新 而も 最廉

岡倉由三郎先生編 ★特價金三圓八十錢
研究社 新簡約 英和辭典

大活字 挿繪入り 英和

目が大切なら大活字挿繪入りの本辭典！ほど年少學生の爲に配慮した辭典は無い。父兄諸君が子弟へ躊躇なく本書を授けられるのも極めて當然だ。日常英語の充實と現代譯の完成、熟語の下欄收錄、同意語の括弧挿入、加ふるに色刷繪單語十八頁及び學習附錄三百頁に至つては歐米にも比を發見出來ない。新學年より備へて興味的學習能率を昂げ給へ

市河三喜先生指導 ★特價 (並製)金二圓 (特製)二圓卅錢

研究社 新英和 辭典

薄い 輕い 瀟洒 其物

スマートを悦ぶ時代相を象徴した一週發行にも勝れる小英和！而も最小限のスペイスに潑剌たる日常英語最新語の悉くを縮約收錄し且つ簡潔なる譯語と併せて同意語、時に反意語をも敎ゆる日本最初の双解小英和辭典！斯く小英和としての眞生命・眞理想は實に本辭典に據つて初めて具現された。春到るところ讀書に宜し。速にポケットにして隨時隨處に活用し給へ！

武信由太郎先生編 ★特價 (並製)金五圓五十錢

研究社 新和英大辭典

最現代的 最大 和英

本大和英は既に英大和英の文字に…百頁の巨冊に、語彙は國語辭典にも洩れた全日常語を集大成し、所謂モダン語は勿論、百般科學の常識的術語、ラヂオ、スポーツ、映畫等の諸術語にも及んで最的確なる英譯を與へ、從來の和製英語を一掃した。且つ熟語文例は豐富に、譯法は能ふ限り多方面の表現を示現せる代日本の代表的最大和英である。切に薦む！

發行所
東京市麴町區富士見町六丁目
振替口座東京二八六〇一番
研究社
內容見本贈呈

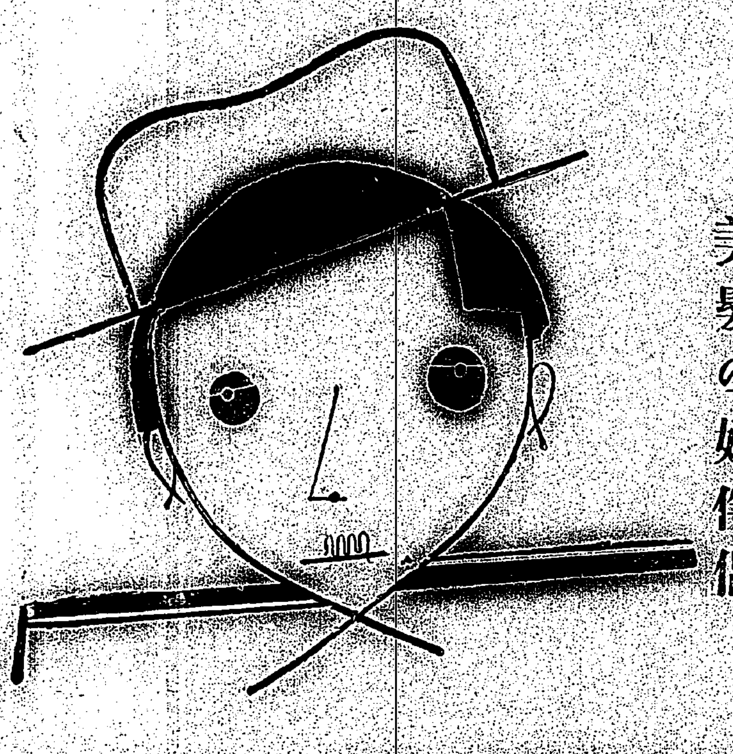

メヌマポマード

附けた後の
さわやかさ
洗つた時の
落ちのよさ
一度使つちや
忘られぬ
この伸この艶
このかをり
メヌマは
美髮の好伴侶

頭の地肌を潤し
毛髮を養ひ
フケ、拔毛を防ぎ
カユミを止め
くせ毛を直し
毛を柔かにし
光澤を增し
髮容を美しく整へる
メヌマポマードは
純良な植物性油

東京　井田京榮堂　大阪

元高雄市尹岩木多助儀別府市下野口自宅ニ於テ靜養中ノ處四月六日午前十時逝去致シ候ニ付辱知各位ニ謹告仕候

昭和七年四月八日

女	岩本園子
妻	岩本キヌ
友人總代	高木喜之助
	高島妻勝彥
	富地怡三郎
	古賀近思
	坂本千人
	今井素藏
	中村魯治
	楠田昌造
親戚總代	宮本金之丞

大阪商船出帆

近海郵船出帆

滋強飲料

廣告は盲信の近道なり

兵庫縣明石市
柴田天壽堂

清酒 白鶴

アメリカの復興金融會社
矢張り鎖國的な景氣回復策

停戰基礎案に對し支那側第一案を修正か
治安回復は日本の決定に委ねす
混合委員會等の判定を主張

【上海八日發電通特電】七日の本會議で決定せる我軍撤收時期に關する三案に對する支那側の態度は注目されてゐるが支那側の情報に依れば支那は二案とも直ちに應諾出來ぬとなし居るも若し第一案に於ける上海內外の情態が平靜となり治安回復されたるや否やの決定を日本の單獨決定に委ねず混合委員會又は中立國側の判定に委ねることとすれば第一案を承認し得るとなし九日の本會議でこの點の修正意見を提出する模樣である

小委員會で決定の我軍の撤收地區

【上海八日發電通】撤收地域に關する日本側の主張は八日の小委員會で完全に認容され左の如く決定

三解決案內容

第一案

第二案

第三案

小委員會で大體解決
撤收地域問題

兩理事も辭表提出

北滿鐵道と改稱さる
東支鐵道名稱

【ハルビン七日發電通】滿洲國政府は獨立の精神に基き東支鐵道の名稱を「北滿鐵道」と改め且つその版圖內の一切の公式の名稱から支那の文字を除去して更に改名することに決した

宇垣總督上京して近く辭表提出
滿鐵副總裁の二の舞を恐れ後任總督は南大將か

內田滿鐵總裁に各方面から留任勸告
內田伯は留任不可能を返電
關東長官に辭任の挨拶

慰留電報につき拓相が說明
陸相は發言せず

板垣大佐內田總裁と會見
留任を勸告の模樣

糖業聯合會稅制委員會

平塚總務長官けふ上京
帶金法務課長と共に

豫算六十五萬圓で特高警察の充實
大藏省で承認

他國の參加强調さる

政友會の財界對策委員會

救濟金を與へ鮮人を歸農

獨前皇太子令弟立候補
國粹社會黨派として

基金二十萬圓の募集を承認
在鄕軍人後援會設立委員會

第二次異動の督府案出來上る
退官、榮轉、橫轉を加へて廣範圍に亙る模樣

作成案について

退官の

出席者少く淋しい國難會議
七日洛陽で開かる

無盡藏の砂金に興味をひく
總督花蓮港著

蘇花道路の概要を聽取
烏石鼻で

わざ〳〵降車し總督が會釋
宜蘭驛の出迎へ盛ん
一路花蓮港に向ふ

ブリユッヘル將軍の失脚原因

調查委員の天津行て

基隆郡聯合業佃會評議員會

人事

無盡藏

◎榮町の大活躍
一大廉賣マーケット
榮町聯合土曜日サービス會

メタル

Let Us Wooth

さくら咲く下……

遺恨餘っての姑殺し（東港郡下）

極刑を求刑さる

【高雄電話】昨年九月一日夜高雄州東港郡下で演ぜられた嫁の實姑殺し事件＝其内容は同郡新園庄田仔＝三七＝は實姑陳氏招、夫陳某の實母と同四年嫁入りして以來姑は彼に對して何かと無理難題を言ひかけて冷遇と虐待に耐へかねて昨五月中の夜家出した彼ではあつたがその後姑は夫と共に猛烈な非難を加へ彼のひどい仕打ちを恨み長さ四尺の堅棒で撲殺した上自宅附近の溝中の爛泥に埋めた事件（[illegible]）は既報の如く八日午前九時より第一回公判を開廷、高雄地方法院では八日午前に審理を終了し、檢察官より被告に對し死刑を求刑した。判決言渡しは來る十五日に行はれる筈

五十圓札僞造犯人

參謀格の李江山

臺南大正公園で捕まる

これで檢擧は一段落

【臺南電話】臺南市に於て發覺された五十圓紙幣僞造事件の一味三名の内黃超と鄭鬥三名は既に檢擧せられたが同一味の參謀格で出資者たる臺南州北門郡佳里庄佳里（三ヶ）李江山（[illegible]）だけが行方を晦ましてゐたので八方搜査中の處八日朝市内大正公園を通行中の處を同署の刑事に發見され取り押へられ愈々最後の一名も檢擧と共に一時迫徴人の疑惑をひいた本僞造事件も一段落を見るに至つた而して同人は參謀格として同事件の發覺とともに僞札と知つたけれど使用の途に外出中だつたので辛うじて逃げのびてゐたものであると

今年の徵兵檢査

地元受檢が激增

臺中では百名增加

【臺中電話】臺中における本年の徵兵檢査は來る五月五、六、七の三日間第三大隊において執行することとなつたが人員は第一日九十名第二日百名、第三日百四十名の豫定であるが新竹州下の桃園、大溪、新竹三郡下の分は臺北において受檢するので受檢の數は右よりも減少する事となるであらうが昨年の百七十四名よりも約百名は增加の豫定でその原因は臺中州下において生れたもの受檢者が前年よりも增加し來つたのと且內地から出丁の入つて來たもよるものであると

召集事務の豫行演習

八日高雄で

【高雄電話】高雄市役所では八日午前九時野口知事より受領せる動員令により直に召集事務實施豫施、召集事務の豫行演習を行つたが近く聯隊司令部にて行はるる召集事務演習の前提である

夫婦喧嘩で毒を服む

料理屋の女將

【高雄電話】高雄市堀江町四丁目料理屋新春樓主吳氏新春（三ヶ）は七日午後五時頃夫と喧嘩で毒藥を飲んで自殺を企て苦悶中を家人が發見して醫師の手當を受けた結果生命は取止めたが、原因は夫が夫が南方面に妾を圍つて家を外に顧みぬ事について夫と口論の末興奮した云はれてゐる

氣の弱い小僧

毒を服む

【嘉義電話】支那福州府福清縣籍嘉義市西門町五の四七番地の雇人[illegible]（一七）は七日午前九時頃自宅においてホルマリン十五を嚥下し苦悶中を家人に發見され市內同生病院に入院加療中であるが生命危篤である原因は主人から支那に歸郷されたのを悲觀し自殺を圖つたものと

總督の出迎に

淺野廳長大濁水まで

【花蓮港電話】東部巡視の南總督を出迎のため淺野廳長、山下警務課長、宮路街長、梅野清太氏等は八日午前十一時自動車にて花蓮港出發臨時大濁水にて總督一行を出迎のため出張した

無氣味な噂……

竹山の幽靈屋敷

臺中州竹山郡竹山庄竹山三三三番地林榮彩林茫所有の階建店舗に近來毎夜丑滿時になると二人の奇怪な黑服を纏うた中年の男幽靈が出ると云ふ噂がパッとひろがり昭和の聖代にあるまじき事と聞ひ正せば半信半疑とその家の貸借に關係する者が續出――先づ初代の借家人聖觀音菜菜公司で次で驛屋林安宿の雇人、飲食菜林火曜、同發隣町號等々でそれが幽靈のみならず何れも住み込むと体具を出でずして本人や家族共が重病に襲はれたり死んだりするので孰れも氣味惡く怖れて他へ引き越した有様だが、今迄同店にて死亡した者が十數名あると

高雄州自動車協會

設立細則の打合せ

【高雄電話】高雄州自動車營業組合幹部は十一月高雄市役所年會議に會合し高雄州自動車協會設立に關し細則其他を詮議する事になつたが從來の組合と異なり協會組は自動車營業者及運轉手の外に自家用所有者をも網羅し會長には警務部長を推戴し自發の經營、法令の趣旨、交通事故の防止、交通の改善等を目的とするものである

鹽埔派出所上棟式

【屏東電話】屏東郡鹽埔派出所は八日午後一時より上棟式を[illegible]

寫眞は基隆市……

東臺灣漫感

（五）――鈴木（幸）生――

女學校の問題

「闘陽に一つの女學校がないなどと云ふ事は實際お話にならん事でしてね」と、横山宜蘭郡守は急に乘り出して云ふのである。

「羅東にもあれば、花蓮港にもある、それに闘陽の首都宜蘭にはない……」

と三段論法である。實際横山郡守の説を俟つ迄もなく、闘陽三郡の地に一つの女學校も持たなかつた事は實く話にならぬ話であつた。

×　×

花蓮港の街を見て驚いた事だが、あそこの女學校の立派さに至つては文句は無い。校舎と寄宿舎と校長舎と、米崙山の麓、水清き池畔に展開する綜合的の建築美！お粗末な花蓮港廳舍と比較して一つの皮肉だ。更にも一つの皮肉は花蓮港に女學校はあるが中學校がない。宜蘭には宜蘭農林と云ふ中等學校はあるが女學校がない。勝ならぬ世の中ではある。

×　×

しかし、闘陽の父兄がお嬢さん方も御安心あつて好い。縣案の女學校問題も、地元官民の熱誠と努力とが効を奏して昭和八年度には實現する事になつたと云ふから……。

本島人間新人

……

贋造銀貨の密造者取調べ

臺南で實地檢證

【臺南電話】目下臺中法院檢察部に於て審理中の昨年六月中臺中州彰化に於て五十錢貨造僞偽の密造者一味三十數名の檢擧にかかる事件に關し竹內同法院檢察官はある

家鴨の卵を改良する計畫

臺南州農會の企て

田村博士を出迎に

花蓮港より

【花蓮港電話】太魯閣國立公園候補地調査のため來臺する田村林學博士は十日基隆に着くので花蓮港より廳長代理秋山殖産課長、吉村佐平氏は商工會代理、西村街助役は街長代理として出迎のため九日朝基隆へ

花蓮港より

花蓮　港聲

員林郡田中庄に方面委員會

庄營で設置する

基隆　夜話

新竹　風塵

屏東

最新設備　入院兒　耳鼻咽喉專門　鹿沼醫院　醫學博士　鹿沼政雄　臺南市大正橋際　電話八七四番

梅毒驅毒療法

淋病

だまされるな

有田ドラッグ專賣所

台北市本町三丁目

臺灣球界を語る明大選手座談會【六】

本社東京支局主催にて

各選手の印象

永井　グランドは是位にして前いて同じやうなことですが、皆さんの印象に殘つた試合に付てお話を願ひたいと思ひます

松井　僕はまあ嘉義だつたです、あの時が一番張り切つた

岡田　ピンチヒッターでホームランを打つたね

赤木　嘉義でピンチに出たのは苦打つたね、僕も嘉義だと思ふ

松木　第一回戰も相當張り切つた

角田　臺北では僕はさうゲームに出なかつた、松井君と赤木君が嘉義のことを言つたが嘉義の時月來が一寸ノックアウトの狀態になつた時、岡田さんを準備したのですが、岡田さんの表は僕は今も分らなかつた

岡田　戶水にして見ろ、可哀さうだぞ

井野川　僕は臺北の第一戰だと思つた、始めリードされて、中頃に同點にして、七回頃に一點勝越して九回の表に一點取つて五對二になつた、その裏に二點取られて安心して居つたが、ひよつとしたらやられるかと云ふやうな氣がした、僕達の氣持としては眞劍になつて一生懸命やつた

岡田　お終ひだけだね

井野川　終ひは張切つた

永井　松木さん一つ……

松木　どれと言つて印象はないです、臺北で角野球はやつて困るとさうでもないが、見て困ると何か殘ります、臺北の鐵、CB代表的でせう、すこの選手は、CBだつたら鐵、殿だつたらOBを負かさうとして困ると云ふことでなく、大きい心を以て行かすと云ふことばかりに片寄らずに、技量の發達をもう少し圖つたら宜いと思ひます

向ふの選手の話を聞くと、俺はどこ〳〵へ打つたと、そんなことばかり自慢して困る、そんなことでなしに、大きな氣持でやつて貰ひたいと思ひます

二ツ木　僕は何遍も皆一生懸命やつたんですが、別に負けると思つたやうなゲームは一つもなかつた、何時でもその中に勝つと云ふやうな氣がしました、外に別に感じたことはありません

永井　天知さん、アンパイヤとして臺灣のチームを褒めてやるやうなことはありませんでしたか、斯う云ふ點、ああ云ふプレーが割合に宜かつたと云ふことはありませんでしたか

天知　チームにはなかつたです、あつちの見物は宜かつた、東京だとか、大阪の見物のやうに神經過敏でない、唯試合を樂しんで居ますからね

松木　見物などもどうせ負けるんだからと云ふので、吞ん氣に見て居つた故もありますね

永井　向ふのチームのあれが宜いとか、是が宜いとか言つて褒めるやうなことはありませんか

角田　グランドが惡かつたから褒める氣が起らない

横澤　よくあんなグランドで我慢してやつて居るね、まあ僕も言へば見物人の話ですが、アンパイヤはどう云ふ氣になるらしい、何處へ招聘されて行つても一回や二回はアンパイヤしてつかりしろと言はれる、今度は十一回アンパイヤをやつたが、一回も言はれたことはなかつた、それだけ氣持が宜かつた、それ位のものですね

二ツ木　見に角臺灣の選手は一生懸命だつた

岡田　僕は思ふのに、あすこの氣候は一年中出來るのだからもつと強くなつて宜いのぢやないかと思ふ、それは人種關係があつて、片方が強くなつて、片方が弱くなると云ふことも言へるか知れないが、あすこの野球の制度が惡いのだと思ふ、斯う云ふ風にしたら一層強くなりはせぬかと云ふ點があれば、學務として入れた方が宜くないかと思ふ、何とか協會が力を入れてやつたらどうかと思ふのです

永井　それを第一條件としてグランドを直さなくちやなりませぬね

岡田　さうです、さつきも申しましたが、中學の中に宜いのが居ても伸びないと云ふのは、最近の卒業生が後輩に行つて居ない、從つてコーチが居ない、だからいけないのだと云ふ點もあるかも知れませぬ、その點を直して行つて、グランドが出來、それから南北甲類戰が出來て、お互に優秀チームが一つ位出てやるやうな制度にしたら、臺灣の野球と云ふものは、內地の大學チームが向ふへ行つても相當な試合が出來る、さうなる時を我々としては一番希望するのです

井野川　何だね、田中と云ふ捕手は宜いと思ふのだ

天知　あれより僕のキャッチャーが宜いと思ふな

松木　ベッティングは田中の方が宜いと思ふ

岡田　大阪の球でホームランを打つたさうだよ

天知　カーヴが來ると打てないのだ

二ツ木　田中と云ふのは一本調子ですね

永井　CB側のセカンドが宜かつたと云ふことを聞きましたが……

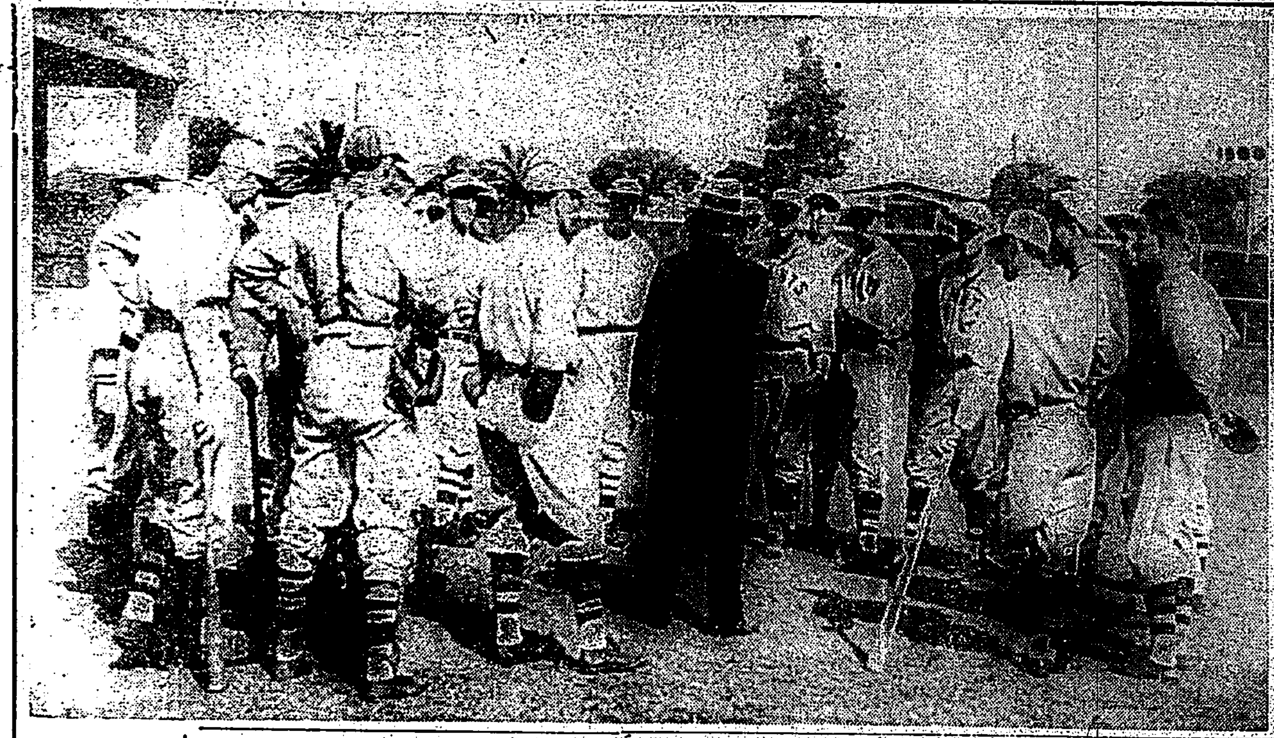

拔ては無く要は精神に

各學校長のスポーツ觀

劍道で自ら生徒を鍛へる　北二中の河瀨さん

閑靜の校舍……內部で落ちついた空氣、オボチットサイドから云ふと朝氣がないといふ、記者は臺北二中の校長室の扉を押す、ガランとしてゐる、壁に劍術の肖像が一枚、其の下に逞しい骨格の河瀨校長が椅子に倚つてゐる、椅と似たやうな顏だと思つたら相は校長の肖像畫、左側に弓と矢が立かけてある

本校の生徒は四百、內容の北は一對三位の率です

どうです內容の融和は

皆によく溶け合つてゐるやうです

此學校にはストライキ事件や暴行事件はないやうですな

甚だ素直に育つて吳れます

校長は劍道の達人ださうですな

いや、それ程ではないですが少しは學校時代（高師）にやりましたから

　×　　×

二中は劍道だけで柔道はやらないやうですな

柔道はやらせてゐません、柔道でも劍道でも要は技ではなく精神に在るのだと私は思ひます、技ばかり進んだ所謂惡い意味の選手といふものを作りたくはないです、武道と云はず運動競技によつて私は生徒の精神訓練と鍛錬を行ひたいと思つてゐますから、その意味で私は私が劍道をやつたものですから、私自身先頭に立つて生徒の訓育に當つてゐます、何も柔道を故意にやらせないわけではありませんが諸設備の後では必ず精神訓話をすることにしてゐます

　×　　×

正課としての劍道の外に何んなスポーツをやらせてゐるんです

正課は劍道だけではなく水泳と相撲とア式蹴球と四つやることにさせてゐます、之は全校生徒にやらせてゐるのですが、何れにしても技が強くなるといふことは結果の問題として第二義的に置いてゐます、精神訓育が第一だと私は思つてゐるものですから、だから何もレコードが上らなくとも優勝旗を取らなくともいいと思ふのです、劍道なども武德會の大會に何故出さないかと能く聽かれますが、現在の勝敗のみやうに思はれる競技方法による勝負はさせたくありません、私の主張する所は甚だ理想論のやうですが、姿勢とか氣合とか云つたものの外に、何故あの打込むべき時に打込まなくつて間隔をしたか、拔け劍の變化が拙いとかといつたやうな點も考慮に入れて勝敗を定める方法です

　×　　×

記者は此の邊でサヨナラをすると丁度退學と見えて帽子ばかりが新入生と思はせるカーキー色の新しい帽子を被つて……

柔道を習ふ生徒が三々五々校門を出る、よく見ると成程體格の太さうなのも居ない、脂肪質的なのもゐない、此の若芽が個人的競技の劍道と水泳、相撲、蹴られて鍛へられ、サッカーで揉まれて純育するのかなと思ひながら正に二時の音を步んでゐた（寫眞は河瀨校長）

マグロー監督のコーチ

つて、投球、捕球、送球、矢のやうな球、一發アウト、ノン・ズロースがスタンドでチューインガムを嚙み、木目割れたる、持主なる人の机に積上げられる六人投りド……ア・ペースボールのニアース關する事件で……リーグ・ペースボールシーズンも五つした、ニューヨーク……マグロー監督が四回を作って選手にコーチをつける……

◇萬なかだち◇
求職一件一回 寄贈七拾錢 其他一回 金剛七拾錢 名倍料

內地人看護婦入用本人來談 基隆市……梅野醫院

內地人女四五十歲位炊事……

外交內地人……

貸住宅……

電話……

電話……

恩給立替……

白梅便箋

ポートルー穀物膨脹機　不況時の金儲

職業　大阪市東區……

運動具の御用は日進運動具へ

金儲の大王　ハッピー　特約店募集　特價提供　下田製作所

フットボールは日本一の美津濃製 御使用下さい　Olympic　フットボール　バスケットボール　ドッヂボール　大阪 美津濃商店

ビクトリヤ月經帶　最高級　優秀　安全

化粧と外國

風薬の代名詞　福禍カゼ薬　發賣元 南門藥局

齒磨スモカ　いと聖く　齒に光榮　常に輝きにあり

品質第一　蜂ブドー酒　生命の糧！　食慾を進め消化を助け血を増し肉を肥して元氣健康を生む此一杯　近藤利兵衛商店

★投入函は最寄の菓子店にあります

森永の外函（ミルクキャラメル ミルクチョコレート）が　負傷戰士の慰問金になります

★これは負傷をした兵隊さん達に皆さんの美しい心が屆く慰問の投入函です　ハガキの代りに森永のサックをどし〳〵投込んで下さい　外函の山―感謝の山で兵隊さんを慰めやうではありませんか！

主催　支那事變傷病軍人後援會
後援　全國加盟新聞社
協賛　森永製菓株式會社

發券制度改正は 保證準備の擴張か
臺銀は日銀と事情が違ふ
荒木臺銀理事談

政府の低金利政策に伴ひ問題となつて來た發行券制度の改正案は愈々特別議會に上程されることになつたと傳へらるるが右につき荒木臺銀理事は語る

現行制度 は古い規定によるもので早くから改正の聲が擧つてゐたところ、最近又政府の通貨政策にからんでこの改正が喧ましくなつてゐるやうだ。問題は限外發行税を取つて制限する保證準備制度の擴張しゆくか或はアメリカ邊でやつてゐるやうに納付金制度を伴ふ比例準備制度を取るかの二途にあるが、傳へらるる所によると保證準備の擴張に決定するらしいが

納付金制 によるか比例制によるかは決らぬやうだ。保證準備を擴張する理由は云ふまでもなく現在の如く正貨が枯渇して十億の發行に對し正貨の備は四億余を出ず而も許された保證準備の限度は僅か一億二千萬圓といふのでは非常對策として許された限外發行を始終多額に出さねばならぬ。而して限外發行による通貨には年五分の發行税が課せられてゐるからこれを多額出すことは勢ひ通貨そのもののコストを高めることでその點政府の

低金利政 策に矛盾するといふわけだ。然し以上の發行制度改正は日銀の現況についてであつて法律の改正では臺銀にもどう影響するか知らぬが臺銀獨自の立場では發行に對する正貨準備問題にしても日銀の如きことなく、又その他についても保證準備に對し臺銀では一分二厘五毛の課税に對し限外發行税については日銀の分引下げで同率の

年五分と なつたが、要するに臺銀としては大分事情を異にしてゐるわけである

肥料濫賣戰と 本島への影響
硫安の移輸入增加は 豆粕の領域を奪はん

過燐酸暴落對策
建値一圓廿五錢の勵行申合せ

協議し 現在市場相場は十貫五百匁入り一圓乃至一圓五錢程度に暴落してゐるが聯合會では六、七兩日丸の内工業俱樂部に會合、過燐酸の市價につき……

燐礦石 は異變安の為輸入不引合となつてゐるので……

南部の 一期水稻
作柄近況

南洋倉庫
九日總會

石原產業の 鑛山經營と精錬所
鐵、銅、滿俺鑛等

採鑛高 ……

尼ケ崎 ……

昭和製糖の 步留記錄
竹山は平均步留 一割六分六厘

支那排日運動に 關聯して (續)
片川進

大阪物價
六厘方下落

丸糯は 伸惱む
東西に尚十一萬袋の在荷あり

外米入津と在來米
人氣落付き四十錢方戾す

專賣局の 石炭購入
塊炭噸七圓七錢

臺南州農會の 飼養管理法改善
注目さるる成績

北港 商工會
實業大會經過報告 谷河梅人氏入會す

明糖總會
配當一割据置

移出 米商組合の總會
議案全部原案可決 役員六名を選擧

島谷汽船が 英國保險に乘替
船舶保險協會の大脅威

統制を ……

契約船 ……

所有船 ……

荒し廻 ……

各地の正米市場
新規則により營業繼續

臺中米價 (八日)

玖馬糖の 安値賣約
爪哇糖も賣約

日銀の 物價指數

硫安問題と 肥料資金

花蓮港の 產糖著增
四十八萬擔に上る見込

商況

米況 (八日)

臺北米相場

正米市場

基隆在庫米

正米市況

大阪期米

東京期米

神戶期米

各地正米

大阪長期

東京長期

大阪短期

株況

糖況

大阪現物

大阪定期

銀塊

絲況

大阪綿絲

大阪棉花

橫濱生絲

青物卸相場表

聽取ラヂオ欄

今日の番組　四月九日（土）

午前の部

【六・三〇】朝の挨拶、ラヂオ體操【六・五〇】今日の天氣のお知らせ　臺北測候所發表【九・三〇】家庭科學講座（東京）【一〇・〇〇】今日のお獻立…【一一・三〇】田中臺北放送局…【一二・〇〇】正午の時報（臺北）

午後の部

【〇・〇五】（レコード）…【〇・二〇】…ニュース…【六・〇〇】子供の時間（東京）…【六・二〇】…【六・三〇】九州民謠講座（熊本）…童話「三つの不思議」小杉胡…【六・五〇】…【七・〇〇】…

夜間演藝

【七・〇〇】臺灣音樂（臺北）一、揚琴獨奏（南管）南詞天官（金鋼…）…三國誌（七擒猛獲）臺北大稻埕樂團【七・三〇】講演（東京）ヘ未定…【八・〇〇】ピアノと管絃樂（東京）ヘ未定　ピアノ獨奏フローレンス・ヒュブナー梶山夫人、日本放送交響樂團、指揮近衞秀麿【八・四〇】薩摩琵琶（臺北）「吉岡大佐」市來盛村【九・〇〇】時報（臺北）氣象通報（臺北測候所發表）、ニュース、公示事項、放送局編輯、明日のプログラム發表

主講、名古屋高等商業學校教授　高島佐一郎

臺灣音樂　【午後七時】

臺北より内地への最初の中繼放送

―大阪で中繼して全國へ―

▽揚琴獨奏　　黄江金
　伴奏　二胡　呉阿
　　　　　　　田悌變
（南管）「南詞天官」
▽三國誌「七擒猛獲」　七管洞篇　臺北大稻埕樂團

昨年から臺北放送局と大阪中央放送局の間で、放送交換が行はれて居つたが、いよいよ今夜七時から臺灣音樂を内地へ中繼放送することになつた。…今夜の出演者は、臺灣固有の…で、臺北放送局からの電波が内地の空へ響き渡ることになるのである。

今日のこの誇ある曲目は次の如く決定した。…

…これは揚琴（ヤンチン）と云ふ樂器で、…音はピアノに近い音である（勿論あの様に大きな音ではない）

「七擒猛獲」と云ふ曲は、三國時代、支那の南部地方の蠻兵が惡化して常に良民を苦しめるため、良民は農作物の手もつかず、夜は夜で枕を高くして眠ることも出來ぬといふ有様、…孔明が突如として現はれ、…南部の蠻王孟獲を七度捕へたが、…その名をならした猛獲を七度捕へ…人民は久し振りに平和の生活を樂しむことが出來る樣になつたといふ孔明の武德を謳つた曲である

▽北管「七擒猛獲」北管といふのは南管に比較すると、…中國大陸に傳ったもので…臺北でも北部方面で喜んである

曲の大意は、日本古來の七福神…

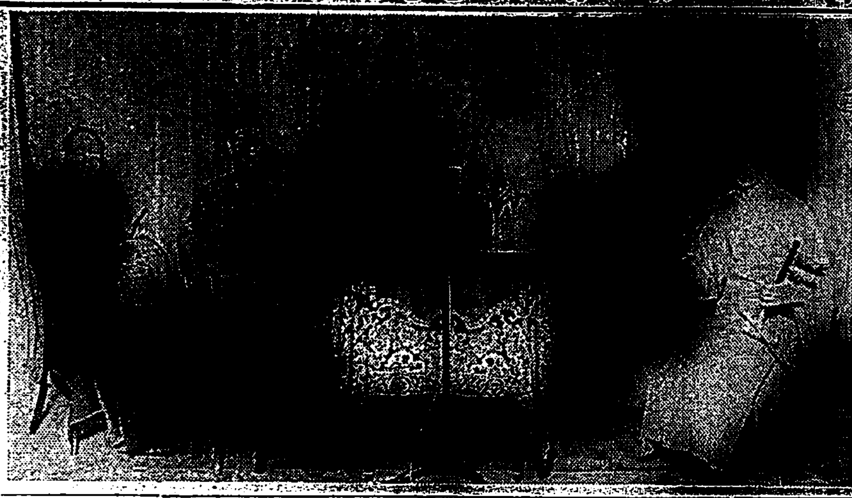

臺灣音樂出演者

薩摩琵琶　豪勇鬼と謳はれし　吉岡大佐　市來盛村

想起さる日露の役　―午後八時四十分―

市來盛村氏は薩摩琵琶正派の宗家吉水錦翁…門下で、…又大阪放送局から放送した事もある人である

（歌詞）日露干戈を交へてより、再びめぐる朔北の…

敵が金城鐵壁と、只管頼む奉天城、やはか破らでおくべきや、我皇軍の興廢を、決せむものと相對ふ…

市來盛村　薩摩琵琶

講演

名古屋高商教授　高島佐一郎氏

講演

貨幣金融に現はれたる
國際主義と國民主義

【名古屋・午後六時三十分】
名古屋高商教授　高島佐一郎

…高島教授の講演は時局柄…

童話　この不思議とは　三つの不思議なんでせう　（午後六時）

西門臨濟宗中學林　小杉胡先生

小杉先生は臺北市東門の臨濟宗中學林の先生で、今までも度々童話を放送された味のある先生です。今晩のお話は、或る港町に住んでゐた子供達の前に一人のおぢいさんがバラライカといふ樂器をならしながらやつて來ました。子供たちは見慣れないおぢいさんとバラライカを不思議さうに眺めてゐました

「おぢいさん、あなたはどこから來たの」

「私かね、私は遠い遠い國から來たのだ。あの黒いお船に乘つて」

「では支那から」
「違ふ」
「ぢやイギリス、アメリカ」
「違ふ」
と云つておぢいさんは歌をうたつて自分は天晴り日本人だと云ひます。子供達はおぢいさんを圍んで珍らしいお話を聞きました。その時おぢいさんが、世界に澤山ある不思議の中でも、特に不思議なもの三つを話し出すのです。この不思議とは何んでせう。放送の時によく聞いて下さい

童話　小杉胡氏

童謠娛樂時間　―午後零時二十分―

▽時局レコード

一、滿洲の歌
報知新聞の懸賞に應じて當選した森川義治氏の作詞に、山田耕作氏が作曲及編曲して、臨時急に名…

▽滿洲興國の歌

新興の意氣に燃ゆる傑物たる滿洲國に捧げる歌、詩壇の雄北原白秋氏の作詞に山田耕作氏の作曲せるもの、歌ふは江文也氏

【歌詞】
一、開けよ、すでに滿蒙の
　空に晴れたりことごとく
　ああ更生の曙に
　旗風高し新五色
二、王道ただし明らうして
　楽土の開設もなし
　天興の使命今正に
　大同の春、野に至る
三、興れよ起て上朔風の
　聲はあがれり氣は滿ちぬ
　共和の樂土なごやかに
四、滿洲滿洲ああ我が滿洲
　誓ひ犧牲を埋めて此處に
　築くも築けるこの國を
　守らで止まんや平和の爲に

…江文也氏の獨唱である

【歌詞】
一、果なき廣野霞きぬ宵
　銀せる雲の時やらで
　眠りはながき滿洲に
　今こそ響け新生の
　黎明告ぐる鐘の音
二、世界の福祉人類の
　平和、樂土築くべき
　もとゐ定めて諸共に
　アジアの先驅日の本の
　男の兒の意氣を歌はばや
三、探偵は天を焦す日の
　雄圖に勇む夕まぐれ
　砂の波は雲に入り
　興安嶺吹き絶えて
　高く澄める北斗星

▽ああ我が滿洲

服谷小波先生の作詞に、戸山學校軍樂隊が勇ましく作曲したもの演奏は辻順治樂長指揮の軍樂隊

【歌詞】
一、滿洲滿洲ああ我が滿洲
　千古に閉ざせし東亞の寶庫
　正義の鍵もて開きし扉
　私慾に任せる手は觸れさせじ
二、滿洲滿洲ああ我が滿洲
　腓かる斧鋤は揮でもて禱ひ

▽滿蒙シャンシャン

軍歌張りの中に光る華やかなものあるもの、野口雨情作詞佐々紅華作曲で獨唱は淺谷のり子嬢

一、滿洲長春ポプラの蔭に
　春は懷し雨が降る
　明け行く滿蒙この新國家
二、…
三、ここは開原大豆の出どこ
　豆で暮そぢやないか
　明け行く滿蒙この新國家
四、狹い心はさらりと捨てて
　來れば滿洲はユートピア
　明け行く滿蒙この新國家

▽時局童謠　「寒からうな」

朝日新聞で募集した在滿將士慰問作品で、鳥取縣東伯郡小鴨小學校の一年生吉田明作の作詞です。歌ふのは大阪南大江小學校の山本一喜君です

マンシウノ
ヘイタイサンハ
サムカロナ
マッカニ　モエテル
コノストーブヲ

空閑少佐の歌　清水正

（一）
瀕死の部下累々と
ねむれるままに捕虜となる
江南羅の戰ひに
悲しや武運の拙なさよ
（二）
武人の汚れ上もなし
戰ひやぶれ身をさらし
多くの部下を失ひて
ああ空閑如何せん
（三）
腹かつさばき御わびと
病める體を起しつれ
愛刀こぼれ力なく
そのまま伏して男泣き
（四）
いたづきいえて今たどる
江湾鎭の悲話の跡
つきせぬ恨み思ひ出は
嵐の庭の尾花かな
（五）
友の納骨に詣でては
忍は更に新らしく
許せよ吾れを隊ふなと
抱きつ泣きつ身を締む
（六）
なすべき事の多くして
切々の悔やみがたし
自決の身をば永らへて
今に殘せし吾れを見よ
（七）
かの日倶共散りしかば
かくも嘆きのたきものを
いくさの神よねがはくば
吾れに死所を得させたべ
（八）
悲愁迫る一發は
すぎし日ここに揃たへし
少佐の清れの枕
右手のピストル何語る
（九）
逝きてかへらぬ白駒の
白きをたれか惜しむらん
惜しきは君の魂魄の
白き露とき散たれ
（十）
花に桜木人は武士
今に傳へて今に咲く
ああ香もゆかし櫻花
武人の精華空閑少佐

▽兵隊進め

オクツテ　アゲタイナ

これも前と同様で、小松小校の四年生…歌ふのは同じく…

〈編進壽司〉

料理獻立

▽小鳥賊の肉詰め　【午前十時】

材料
小烏賊　三十匁　五疋
挽肉　三十匁
パン粉　茶匙一杯
玉子　一個
グリンピース　二勺
鹽、砂糖、醬油適宜

家庭百科問答（二）　【午前九時三十分】

▽寄上げの千人針のおこりに就いて

…

ピアノと管絃樂　【午後八時】

ピアノ獨奏　フローレンス・ヒュブナー　梶山夫人
日本放送交響樂團
指揮　近衞秀麿

曲目は未定であるが、多分ピアノ協奏曲が選ばれるものと考へられる

ピアノを獨奏するフローレンス・ヒュブナー梶山夫人は、英國の生れの人であるが、梶山氏夫人として現在日本に在る人、その上品な演奏振りは樂壇でも相當認められてゐるが、女性として樂曲の解釋の繊細な周到なこと、タッチの軟かい歯切れのよいことは立派なものである…

野菜禮讚

野菜は人體にとつて必要かくべからざる食物で殊に日本人の體質にはこれが大變必要なのです。…

皮膚病を治す作用を持つ

…

野菜食に

…

ドイツの

…

大根の見分け方

大根は首の圓みを帶び肉がしまつて胴の部分に力があり、ねずみ尻になるまでに肉付きの良いもの肌はなめらかで毛穴が淺く、色は銀白色のつやある大根はきつと軟くて汁が多くあま味があり煮ても早く煮えます。そして大根に黑斑のあるのが好いのでこれは一寸見ただけではわかりませんがよくみますと好い大根はひげ根が二方面にありひげ根のあるのが然でない方が二方面表になります。悪いものはひげ根が點表に出てなくてラセン形に出てゐます

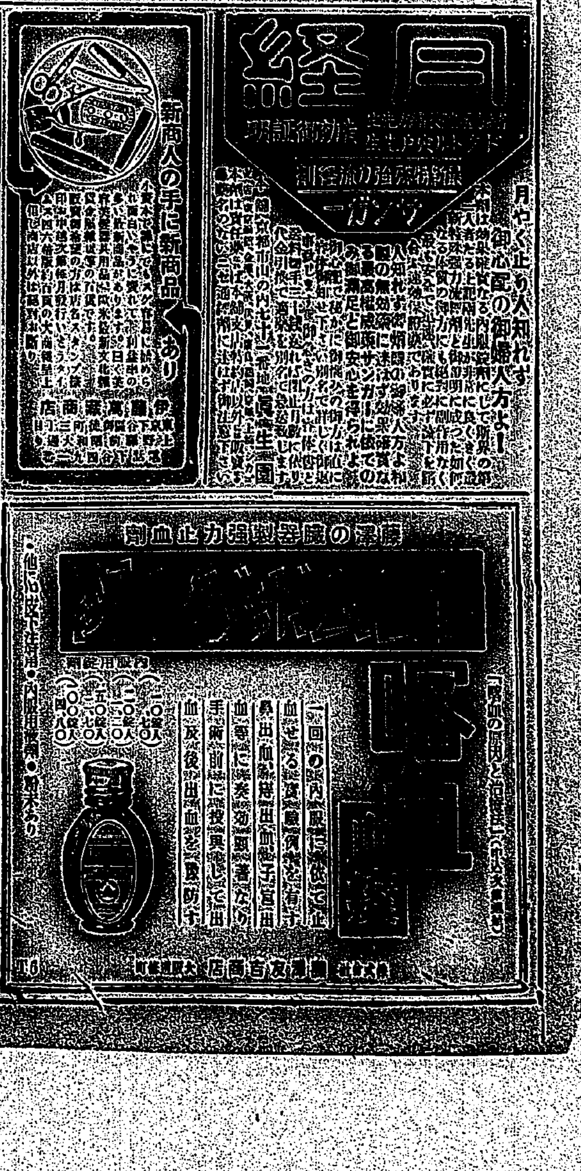

戰鬪機も出動し 匪賊を總攻撃

八日午後〇時を期して

【局子街八日發電通】附近帯の匪賊は昨夜二道溝、三道溝附近の鮮民部落に放火し、同地内鮮人殺害の報あるため、我軍は八日午後〇時を期し總攻撃を行ふこととなり、…○機も出動した、又…方面の匪賊は昨夜…地森林地帯に逃亡した

西古城子附近で 匪賊主力と衝突

我飛機爆撃を開始

【局子街八日發電通】…に向つた我討伐隊は二道溝西方一里の地點西古城子で匪賊主力と衝突し目下激戰中で我飛行機は大爆撃を試みてゐる

大仙洞附近で 八百の兵匪を撃退

我軍を茂山對岸に急派

【京城八日發電通】朝鮮軍司令部發表、…間島派遣平力部隊は…百…北方大仙洞附近にて約八百の兵匪と衝突し…激戰…の…に多大の損害を與へた、又…方面一帶の…

…地方のみで死者五十名を出し…四十線が不通となりソロカ町は全く水中に沒した

我警察分署 匪賊に襲撃さる

署員の安否不明

【間島八日發電通】…道溝の我警察分署は八日午前七時半數百の大刀會及び匪賊に襲撃された、…署員の安否不明である、…飛行機も…

封家濱に 支那軍襲來

【上海八日發電通】軍司令部發表 七日午後…時…分約六十名の支那兵…封家濱…に向け…我守備隊…

電柱で少年負傷

【新竹電話】新竹市…

李松(…)は八日午前十時頃新竹市東門一八四番地において電柱立替の仕事に從事中、長さ二十四尺、直徑…の電柱を…に打つけ、右足に…を負はせた…

ダニユーブ河の 支流氾濫

ソロカ町は水中に沒す

【ブカレスト七日發電通】ルーマニアの西北部トランシルバニア地方及び同東北部ベッサラビヤ地方はダニユーブ河の支流氾濫して大洪水に襲はれトランシルバニア…

チリーに 政府顚覆陰謀

中央銀行の取付

【サンチヤゴ(チリー)七日發電通】金本位制放棄の風説にチリー中央銀行に取付が起りこの虞に政府顚覆の陰謀が現はれ被疑者が作られてゐる

皇太后陛下 麻布三聯隊に行啓

三勇士の遺留品を御覽

【東京八日發電通】皇太后陛下には麻布步兵三聯隊に御動務中の秩父宮殿下の御近況並に在隊將兵の御勤情況及び上海、滿洲事件の鹵獲品を御覽のため春日麗らかな八日同聯隊に行啓あらせられ、前後約五時間營内を御巡覽遊ばされた、皇太后陛下には午前九時五十分山下聯隊長以下千二百の將士に迎へさせられ、營内に入御あらせられ先づ秩父宮殿下を始め荒木陸相、林第一師團長、山下聯隊長、各大隊長等十三名に謁を賜はり、次で營内を御巡覽あらせられたる後正午の御晝食は殿下の御案内で御三方御前ひで食事を召させられ午後一時より秩父宮殿下が中隊長であらせられる六中隊の中隊教練を御覽あつた、斯くて悲壯な戰死を遂げた林聯隊長の遺品…三勇士の遺品を御覽あり午後三時還御あらせられた

來臺した喜多孝治氏(左)と岡田糖業試驗所長(右)

警察官の 武道大會

二十日に延期

全島警察官司法官の各州廳の武道劍試合は來る十七日擧行の豫定であつたが都合により二十日に延期された

軟式野球大會 準決勝戰

けふ午後から

臺北軟式野球協會主催第二回臺北大會の準決勝戰は本日午後一時より左記番組に依り新公園に於て擧行さるる事となつた、…の際は十日午前九時より同所に於て擧行の豫定である

一時 …
三時 州 …

問題の舊廳舍は 愈よ近く取壞し

公會堂建設費の起債 認可書臺北州に到著

臺北市の公會堂建設に要する起債二十萬圓については、從て總督府にこれが認可申請をなし、本議總督府は内務局市局時代より…決定を見たこと既報の通りであるが、正式認可の書類が…臺北州に到著したので、…

希望的 條件をつけられ 借受け

…は昭和八年度に使用さるるもの…役所でも有利に…を重ねてゐる、これでいよ〱…

旅館荒しの 竊盜捕はる

南署員が川端町で

知人の宅や各旅館を荒し廻つた竊盜犯が臺北南署に捕つた、犯人は臺東街在住…と云ふ臺北市…町小林内方…つた際十四回に亙つて現金を竊取した…を手始めに、其他の…を窃盜し…入込んで知り合ひの宅に…窃盜し、又は未遂…大和館、四國屋、…

…旅館屋、山城屋等各旅館に泊り込んで相客の商人などの…商品代金…現金をかすめ取つてゐた者である、…所に臺北市川端町を徘徊中取押へられたものである

看護、助産婦卒業生

臺北醫院にては看護婦助産婦卒業式を六日病院で擧行、…

架橋促進の一助にと 市民から寄附金

明治橋改築工事の長引くのに感奮して

臺灣神社前の明治橋改築が長引くとの此の間の本紙の記事に感激して…七日本社宛に金十圓を封入し「架橋促進の一助にも」と次の手紙と共に贈り越した

(前略)臺灣神社は本島の…つて民心の…

本年暮までに 竣功させる

寄附金は受けられぬ 小布施齋氏談

新明治橋の…寄附については…小布施齋氏は次の如く語つた

明治橋の改築は一昨々年の春から着手したのですが…本年四月には完成すべきものが…

渡邊六郎氏 豫審終了

有罪に決し 近く公判

【東京八日發電通】昭和二年の財界パニックの際渡邊銀行破綻…渡邊六郎氏は五年…東京地方裁判所の公判に…

珍品展覽

臺北趣味會主催

臺北趣味會では九日午前九時から午後九時まで、西門市場…で各種珍品を…

自由人野球聯盟 リーグ戰

十日新公園で

自由人野球聯盟の第二回各種リーグ戰は十日…

島中雄三氏 脫黨通告

【東京八日發電通】島中雄三氏は社民黨中央委員會…自己の新黨樹立案が…脫黨を通告した

赤松案を 可決

社民黨中央執行委員會

【東京八日發電通】社會民衆黨中央執行委員會は八日午前十時…赤松案が…可決した…

甲板縱橫談

見參記 (三)

總務長官・平塚氏

鏡の如き明澄と 貴族的なニホヒ

阿里山の雲海にあこがれ 太魯閣峽を夢に描く感懷

人間が若い時には、…ものは…

…

ビート糖 恐るるに足らず

新任糖業試驗所長 岡田幸生氏

十年前から…

幹線道路の 開通を請願

大稻埕有志から市尹に

喜多代議士 後援會演說會

補償額引下の 不意打は困る

帝國製糖社長 赤司初太郎

この三十一日開催される本社總會…

出迎人で 臺北 驛頭大賑ひ

三映畫人に 死刑の宣告

勞農露國で

【莫斯科七日發本社特電】…

花井陳列會

臺北趣味同好會では來る十五、六、七の三日間…

合嬢と與太者 … 二階の…

漢文臺灣日日新報

藏相官邸開豫算省議
追加豫算認幾分復活
決定期按于十二日之閣議

八日東京電。追加豫算編成所關。大藏省與各省交涉。因十張其懸融。全陷于停頓情態。七日午後五時。藏相官邸。開豫算省議。高橋藏相以下各局部出席。以先交涉打開策。結局以幾分之復活要求爲不得已。
一、思想善導及取締。 一、滿蒙對策。
一、東北凶作地救濟。 一、監獄所之復活。
而決定公認其一部。共容認額。按二三百萬圓以內。八日更與各省交涉後。而定公債發行額。下條對產業開發所關內務省千六百萬圓。農林省五百萬圓之復活要求之決定態度。而追加豫算之決定。再爲延期。當在十二日閣議之間云。

就保證準備擴張
政友會進言藏相

八日東京電。政友會。七日午後三時。開財界對策特別委員會。久原總務。山口幹事長。同五時半。基于同委員會之決定。訪高橋藏相。進言現下財界對策。有速立鮮明通貨政策必要。目下將日本銀行保證準備。擴張爲十億圓。而圖適當通貨膨脹定案。而藏相答以「保證準備擴張。有二十億圓或無制限之兩案。數日中決定大藏省案。」

華軍駐屯地問題
七八兩日討議內容

七日上海電。七日午後會議。討議草案第二條之華軍駐屯地問題。關未決定蘇州河以南。及浦東方面。中國以同方面。非交戰地帶。以主義不能明示其地位。結局八日更召集小委員會。而爲討議研究。

聯盟調查員一行
由津浦線赴北平

七日南京電。聯盟調查團一行。七日午後二時。來自漢口。與外交部長羅文幹。國民政府首席林森等。密談約一時間。于午後五時。以特別列車乘津浦線北上赴北平。

北平各團體提出
報告書如山積

七日北平電。對國際聯盟中國調查委員一行。乃北平表示好意之最後陣地。殊如滿洲問題當面責任者張學良。其歡迎以大規模務裝其善美。由總商會。教育界新聞界。其他各團體。提出報告書如山積。蓋一切欲藉聯盟之力。以回復滿蒙失地。其哀訴歎願。爲共通之結論。

停戰會議
小委員會

八日上海電。停戰會議小委員會。八日午前十時開會。本日就華軍駐屯地域中蘇州河以南及浦東。結昨日本會議爲討論。

依蘭僑民
瀕于危險

七日哈爾賓電。松花江下流依蘭之小川居留民會長去七日。急報總領事館。言僑民三十餘名。瀕于危險。乞至急救護。長岡總領事代理。卽時打電。反軍首領李杜。保護其人。其安危殊爲憂慮。

宇垣總督
月中晋京

八日東京電。宇垣朝鮮總督。近擬晋京。因今井田總監。目下視察北滿。于來十一日總監歸任後。聽取滿洲狀況報告。協議大體對滿方針。然後擬于本月中晋京云。

內田總裁
拒絕慰留

八日東京電。內田總裁。固意辭職。拒絕政府慰留。[illegible]

定例閣議

八日東京電。八日定例閣議。午前十時開于首相官邸。芳澤外相就上海事件詳細說明。次荒木陸相。就關聯外交上重大問題。詳北滿軍事關係。亦爲重要報告。各就兩問題協議。十一時半散會。

栗田司令轉任

馬公七日發特電。栗田第二十五驅逐艦司令官。以去一日。轉任于橫須賀鎮守府。其後任。爲金子中佐。又栗田司令官。豫定十一日出發赴任云。

金澤博
臺灣館
十二日開館

金澤市主開之觀光與產業博覽會。臺灣總督府。亦參加。設立特設館。大宣傳臺灣事情。與臺灣物產。[illegible] 由苑茶局。派川木。[illegible] 稻垣三氏出張。將事務所。設在金澤市 [illegible] 町百番地處。木島出 [illegible] 各部配到。館之工事 [illegible] 進步。至來十一日。[illegible] 陳列裝飾。一切完畢。十二日起開館。同地 [illegible] 員。已分電報。通知 [illegible] 云。

日銀發券改正案
設有力委員會

八日東京電。附議日本銀行發券制度改正案之金融制度。委會官制改革。目下立案中。而擬現在三十名上委員。以有能專門家十名以內。合大藏省、法制、內閣官吏若干。爲小規模有力委員會。來週中決定正官制。擬于二十日頃開委員會。

因蘭武遜公使提示三案
停戰會議俄然好轉

七日上海電。我軍最後的撤收時期問題。仍未解決懸置。而中立國代表、長以往。會議若決裂。上海之治安回復完無望。國際貿易復興。亦終難期待。面有違背國際聯盟之決議精神。理事會再開。已迫在四月十一日。世界視聽集注于上海事件。如此對仲裁者之國。面目攸關。故蘭武遜公使。提示別電案。希望妥協。日華双方。亦欲酬中立國之誠意。故俄然有圓滿解決之勢。

喜多岡出諸氏
八日來臺

內臺航路蓬萊丸。去 [illegible] 午後零時半入基隆港。乘客四百四十四名。千七百噸。乘客有代 [illegible] 喜多孝治氏。受新知 [illegible] 出迎。在社交室五州 [illegible] 又新任衛生試驗所長 [illegible] 幸牛氏。臺灣製腦會 [illegible] 赤司初太郎。遞信部 [illegible] 課長大佐藤次郎諸氏 [illegible] 臺云。

新營郡巡查
八日召集

新營郡警察課員。及 [illegible] 出所勤務甲種巡查召集 [illegible] 去七日午前八時起。[illegible] 郡役所構內。點檢後 [illegible] 同集合於會議室。受 [illegible] 警察課長訓示畢。[illegible]

專賣品煙酒減售
比前年度少二百萬餘圓
農村疲弊爲專賣局悲慘不到

專賣局二大專賣品之煙酒。昭和六年度賣出成績。[illegible] 一年分一千二百六十 [illegible] 二千圓。比前年度 [illegible] 百十三萬五千圓（八 [illegible]）煙草賣績二千 [illegible] 四十六萬三千圓。比 [illegible] 減百二十四萬 [illegible] 圓（七分九厘）煙草合計 [illegible] 賣出二千八百三十七 [illegible] 比前年度。減收二百 [illegible] 八百圓。酒爲農村不況 [illegible] 本島酒減消。爲減收 [illegible] 原因。第內地酒及洋酒 [illegible] 消者。乃都會地酒場 [illegible] 及本島人中產階級 [illegible] 上使然。又煙草減收主因 [illegible] 島黨轉需廉價 [illegible] 故致爲大減收。且因 [illegible]

川村法相祝賀會
出席者參百餘名

[illegible]

密輸入阿片
藏於內衣
被係員發見

[illegible]

東支鐵道改稱北滿
公式名稱除去支那

[illegible] 將東支鐵道 [illegible] 國內一切公式名稱。除去支那文字。全部改名。[illegible]

時評

○滿鐵總裁之重任。不可拘於一黨一派利害。此論誠是。然既已辭職。際時局重大。則覆水難收。政府當局。當求圓滿。如秦拓相之致電慰留。是亦求圓滿之一端也。
○學良嗾使大刀會、紅槍會等。圖攪亂滿洲國。不如先整頓自家地盤。收攬人心。
○對于時局。觀肉彈三勇士。及戰死軍人之奮不顧身。亦足以愧一班醉生夢死於尖端的流行之行爲也。
○城內市區改正。樓屋嶄然。商業從而繁盛。確係事實。稻江人士。若不及早覺醒。行且流而爲第二艋舺。艋舺人士。若不覺醒。行且變而爲村落的市鎮。
○太平町末端路開通之速。[illegible]
○[illegible] 不失上機。[illegible] 振商業之惟一良藥。
○公園不設。永樂町一帶。道路過狹。下水溝不整。衛生不潔之處。亦所及早著手改善之要。
○外如永樂町市場之舊式狹隘。一遇降雨。便泥濘不堪。排煙防止。高調聲中。此種重大問題。惜被閑却。
○代書壓迫。至向當道提出陳情書。要之以各分道揚鑣。勿互相侵害權益爲宜。
○香港律師。分大小律師。大律師辦理大事件。小律師辦理小事件。各不互相侵害。小律師卽如臺灣之司法代書云。
○挾凶器強索金錢。雖日不景氣深刻之副產物。然當嚴辦重懲。俾令一掃。以安人心。

嘉義市借入
低利資金
已接到認可

嘉義市。爲本年度施設。市水道擴張資金十萬八千圓。同市廳舍買收資金三萬圓。及商工補習學校資金二萬圓。由簡易保險其他借入之件。已三十一日。接到總督府指令云。

移出商組合
八日開總會

移出商組合第十七回總會。去八日午後三時半。在鐵道旅館開催。組合員二名。出席者十七名。[illegible] 監督官中田課長。富田州勸業課技師。小池產業 [illegible] 其他臨席。杉原組合長。開會辭。竝報告六年度組合會計。七年度組合收支豫算案。及徵收案二件。無異議通過。其次役員六名。監督官中田課長訓示。六時過散會。

王德林軍頑強抵抗
我西村枝隊苦戰

七日局子街電。蛤蟆塘王德林軍。總數二千。因頑強抵抗。我西村枝隊苦戰中。又占領二道溝三道溝一帶之匪賊。七日夜中。欲襲擊頭道溝。于午後四時。將其精銳五百。開始前進。

東港溪架橋問題
經費二十一萬圓
豫定本年九月興工

高雄州東港郡東港溪架橋問題。係多年懸案。因要莫大工費。故至今未能實現。茲定本年度著手工事。該工費約二十一萬圓。其中三分之一。卽七萬圓。歸地方民。及關係住民負擔。以外三分之二。受州及國庫補助。豫定九月頃興工云。

新竹郡聯合
業佃會總會

新竹郡聯合業佃會總會。去八日午前十時。開于郡役所樓上。各支會長出席。首由中平會長。起敘辭。次山田副會長。報告六年度事業。竝收支決算。然後附議七年度事業計畫。及收支豫算云。

後壁畜產組
豫算總會
及內豚褒賞

後壁畜產組合昭和七年度豫算總會。及內豚褒賞授與式。去 [illegible] 上午十時起。在同庄 [illegible] 開會。是日平井庶務課長 [illegible] 三代技手。小野。陳 [illegible] 等。其他多數來賓臨 [illegible] 首由助役揭群英氏 [illegible] 開會。次石川庄長 [illegible] 長席。對各條審議結 [illegible] 通過原案。而內豚品評 [illegible]

無賴使氣
憤被走棹冷遇
破壞酒樓什物

高雄市苓雅寮大紀昔福。年二十五。去六日晚十一時半。在市內鹽埕町本島料理店醉省閣豪飲中。憤慨被走棹者冷遇。怒將椅子其他什物破壞。被警官捕往嚴究。罰拘二十日間。且係當局同地無賴漢。係當局注意人物云。

萬華中石路
籌備迎神
有優勝旗金牌

臺北市綠町。個爲萬華中石路一帶人士。來十九日。卹三月十四日。將依例舉行保儀大夫祭典行列。[illegible] 陣頭前來。助祭者。則另備金牌各一面獎之。本境會員。已籌備清樂社、爐主賂請稻江英社參加。其他各境陣頭甚多。藝閣三十餘閣。具日正午。到龍山寺口取齊。午後一時啓程繞境。欲在艋舺俱樂部。評定甲乙云。

對全國町村獎勵
設社會教育委員

八日東京電。文部省、爲圖社會教育振興、獎勵全國町村、設置社會教育委員、以七日發通牒。

顏許聯婚
十日披露宴
於顏家陋園

基隆顏國年氏。令侄顏德修君。由林熊徵、許梓桑二氏執柯。與臺北市許丙氏令嬡碧霞孃聯婚。經於去三日午後三時。假顏家祖廟。舉結婚式。媒顯榮。黃純青。林柏壽。林熊光。郭廷俊。吉岡基隆市尹。松本築港所長。石坂非作。許梓桑外重要官民參列。式畢。新郎新婦。同歸臺北市德修君別墅。訂來十日正午於基隆顏家陋園。開新婚披露宴。謝絕一切辭退云。

密造骨牌
不納罰金
逃走中就捕

基隆市高砂町戒告浮浪者雷長庚。年二十二。同玉田町人。林川龍。年二十四。兩名于客年中。在哆町附近山中。密造多數骨牌。賣與全島各處。事被發覺。同年四月頃。兩名被捕送臺北地方法院。林處以一萬二百圓。雷二百圓之罰金刑。釋放後不納罰金。晦其踪跡。去八日午前一時頃。兩名在雙葉町亭仔腳。被密行中基隆署防犯係片倉。張兩刑事捕往。

密輸點梅沙七十枝
金額約萬五千圓
賣與嘉義市被發覺

臺南州警務部刑事課。並由田川課長。指揮山下係長。北浦、大友、楊三刑事。秘密調查結局。檢舉一大宗密輸入貨。總額萬五千圓。犯人係臺南市本町住人吳碰英。年四十九。去三月上旬。對香港聯成發布莊主郎照堂。購入點梅沙七十枝。諸搭一萬五千圓積載戎克船。欲運到廈門至途中。更轉載于發動機船起水。隱匿安平港 [illegible] 同月下旬。在安平走私運到嘉義市內。[illegible] 當局。曾接到密告。[illegible] 處發覺。換隱匿所數處 [illegible] 當局警戒中。押收現品。嚴究結局。判明該七十枝中。五十枝已賣與臺中州彰化街林本童外四。五名餘二十枝。被押收。俟取調畢後。近日將本人及一些書類移牒于稅關云。

營業者等
組納稅組合
斗六第一市場

斗六街斗六第一小賣市場內營業者。素不蓄積。每至納稅期。多延納。因此街當局。研究對策。結局物第一小賣市場內之營業 [illegible]

嘉義市內
漢文研究會
籌設兩處

嘉義漢學。改隸以還。漸見不振。自數年前。公學校廢止漢文科。有心人不勝慨嘆。猶幸最近詩社林立。藉以苟延一息。今番市內賴雨若氏。設漢學研究會。定每星期日午前八 [illegible] 講演。到下會員。相當多數。而嘉義公學校第十三回卒業生。月之一日。設 [illegible] 同窗會。[illegible] 現再籌創漢文研究會。擬聘 [illegible] 某氏爲講師。一般擬爲開始云。

祝融二則

○高雄州鳳山郡大寮庄山子頂楊吉屯中。去六日午後四時發火。燒失住家三棟與豚柵一棟。原因爲兒童燒火。
○又屏東郡里港庄二百二十七番地鄭順虞。去七日午前四時出火。燒失一棟。損害額。現正調查云。

賣豆腐華僑
竊鞋廉賣
購毛珠注射

臺北憲兵隊總上等兵。去五日午後七時。於市內旭町陸軍官舍附近。逮捕一可疑之賣豆腐。查究後。其人爲福建省興化府莆田縣石馬人。現住臺北市末廣町二丁目八番地豆腐業陳分海。年三十。由昨年五月。一面賣豆腐。一面乘人不在。專門竊鞋。每双以二三十錢。廉賣於人。陳身中毛珠注射。所得概充毛珠注射費用云。

屏東氷價暴落
八日一貫五錢

屏東市內氷價。去七日。每一貫。忽以六錢賣出。翌八日。降至五錢。屏東街。向來有大日本之十五噸工場。與屏東製氷之五噸工場。共同計算。一貫協定價格十錢。其分配比率。向來大日本。爲四分之三。屏東爲四分之一。皆依噸數分配。然屏東工場。因賣出數少。乃申入其比率。改爲三分之一。對此。大日本。則以爲三分之一雖可。但製造要全部委任。屏東工場。則以爲製造。亦在三分之一等之。七日屏東製氷代表陳乾氏。與高雄製氷社長高木氏。在高雄會見。歸屏後。遂自七日。降價爲六錢。而大日本製氷。爲此對照。亦降至五錢。如是則氷價應再暴落。就此。屏東製氷劉主任談曰。降價雖非所好。然因與大日本製氷。不能協定。且聞市內大日本製氷之仲買人五軒。降至九錢。故所行降價。競爭之不利。盡人而知。第以五噸能力四十本。現在僅賣十二三本。由賣出數量觀之。實出於不得已。殘除之分。意欲撥在高雄也。一面大日本製氷所談如左。三分之比率。既已無他。[illegible] 然既降價。故不得已 [illegible]

氷販賣戰
繼續至於何日

亦自是日降價。非大日本製氷市內仲買人先降價。而屏東製氷降價也。屏東地方氷價。有如別報。大日本製氷。與屏東製氷不能協定。互出競爭結果。至去十日。每一貫十錢者。漸次降至九錢。八錢。日。至三四錢。且有再落之勢。若此競爭繼續。則一般消費者。獲益不少。故關此價格。得繼續至何日。頗惹人注目云。

蔗園失火
燒失十餘萬斤

新營郡後壁庄北堂溪橋南縱貫道路西側蔗園。去六日夜發火。燒失面積一甲餘。蔗十餘萬斤。發火原因。關係該園。從收穫後。蔗園中燒蔗葉。不減於火云。

蘇澳漁港
本年漁獲額
四十九萬餘圓

蘇澳漁港各種漁業。如西村氏之鰆漁。巾著網。造今漁獲達十萬圓。又來自內地之林業。亦與西村氏。一時獲同額。雙方均得二十 [illegible] 萬圓。旗魚業。最近受南風影響。突棒業者。殆皆休業狀態。又沙魚及旗魚之延繩業。日本均漁獲。約四千圓。三月會計年度漁獲額。約四十五萬圓。然舊漁獲額。有四十九萬二千圓。本年度蘇澳漁港。雖稱住漁。若比一昨年。在收穫六十萬圓。有減少五額云。

宜蘭

業佃磋商

宜蘭郡聯合業佃磋商會。訂十一日。午前九時。開於郡役所會議室。協議新年度豫算。及事業計畫等。

募紀念品

宜蘭農林學校長柳川鑑藏氏。爲開後進之路。者番勇退歸鄉。由在校生父兄等。募集紀念品。金額隨意。募期限。至本月末日。送金處。農林學校內蘇耀邦氏。

鹿港

治療砂目

臺中州衛生課。者番爲保護健康兒。對於當街管內男女老幼。罹有砂目症者。有斷疾者。爲之無料治療。現假泉郊會館爲治療所。七日起實施。而關於保護健康宣傳。則於前一日卽六日午後一時。在公會堂。開講話會。七時開映活動寫眞。以供衆覽。

春季清潔

當街已定春季清潔日程如下。十一日菜市頭八區。十二日大有日八區。十三日新興八區。和興五區。十四日新興一區。十五日打鐵厝。頂厝。崙子頂共五區。十六日海埔厝。南勢。廖厝共五區。十七日顏厝。草港尾。頂番婆共四區。十八日杏某旦。草港中。頂番婆共四區。十九日洋子厝。草港中。溝墘共五區。二十四日各官公署竝學校職員宿舍。雨天延期。

詩壇

大武山帝 明盧牧洲尚書 天隨 久保得二

衣冠儼作好儀容。想見金門秀氣鍾。抗疏禁闈推宗伯。著書叔世仰儒宗。中原戰罷追無晚。大澤存亡於石龍。根絕澎湖波潮吼。騎箕一去夜雲重。

望山師貴一倉皇。慟哭終宵訴穀黃。既値亂離思北闕。欲將遲暮寄南荒。偏安竊日信敗走。浩劫何年海變桑。也是捐棺歸葬後。磨盤宿草夕陽黃。

後藤少將招飮

君既知吾弟。請歡亦夙因。乘浮茲作客。倒屣豈無人。大海隨鯨浪。隣邦捲戰塵。鬪談忘夜永。時事足傷神。

全島聯吟大會

七律沈 [illegible] 五律 [illegible] 事。後半 [illegible] 皆鳴。

屯山積雪（第一日首唱）

詞宗 [illegible] 選

左一 [illegible] 遙對觀音嶂。[illegible] 瓊樓堆疊々。鴻爪印紛紛。歲兆豐年兆。人來大雅群。[illegible]

[illegible]

漢文臺日案內

[illegible]

廣告

頭髮虱母
令少女低腦
以此法驅之

人浴前將今津銅取駁。塗布虱所居處。[illegible] 一回驅除 [illegible] 之。則必淨盡。[illegible] 內也。

又今津銅及粉。名藥日銅取粉。[illegible] 殺之蟲。卽虱。木虱。蚊蟲。毛虱。蚤。油蟲。衛生大害 [illegible] 蒼蠅。犬貓之虱。蚊蟲。雞羽虱。牛馬虱。蚋。蚊。庭木。盆栽等 [illegible] 凡諸家庭害蟲。以後少量。可期全滅。此乃今津法學博士苦心研究之專賣特許藥。各家庭宜備一罐。到處商店發賣。但有無效之假物。新卸淀今津。